その日日を撮る

映画「告発'70水俣」現地ロケの終りに

土本典昭

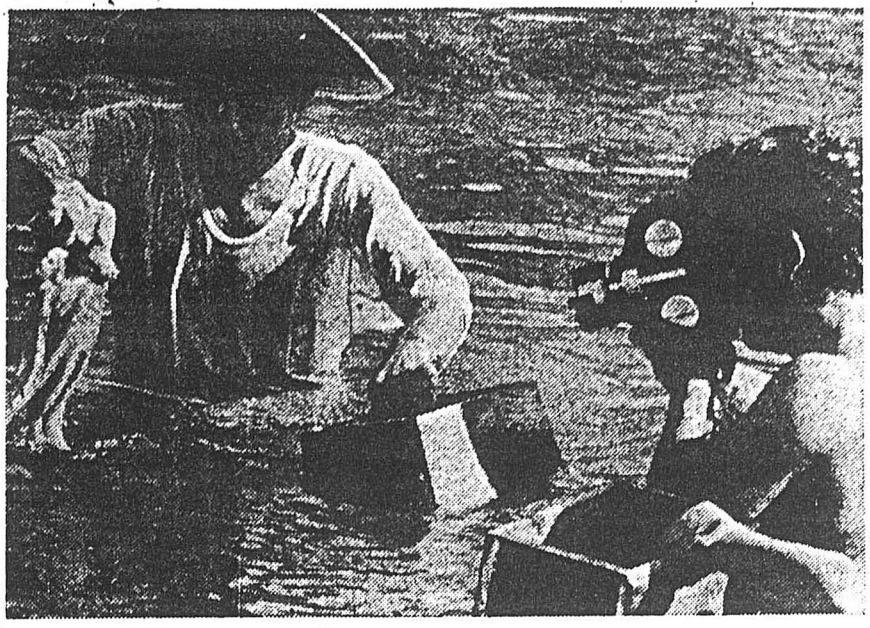

患者のタコとりの名人、島上時義さんを撮影する東プロのスタッフ

日日を撮（とる）。約百四十日のロケを経て、私たちには、水俣のその日その日を撮ったという想（おも）いが残る。某月某日という日記としてではなく、その日に至って初めて成熟した疑問や関心をもって、ある晴れた日に煙（じん）煙を吹きあげる工場一帯を、ある日はボラ釣りを、ある日は胎児性の子供とその周辺を、ある日は市役所をとカメラとテープをもって、その日の"水俣病"と"水俣"を撮りつづけてきた。一度撮影した人を再度撮りにゆくこともある。一本の煙突を何度も折りにふれレンズを通して見つめなおした。そのつどわが視点は変わり、深まらざるをえない。四カ月余はそのためにギリギリの日数であり、決して長くはなかった。患者の記録―そのうちで水俣病で恨みを残してこの世を去った死者と、患者、とりわけ胎児性患者については、全部フィルムにおさめたかった。しかし現在三十数世帯にすぎない。一任派、訴訟派と分かれている困難はあったが、この限られた家庭を二度三度とふりかえって見つめることに、心から恐怖すべき水俣病の実態が浮かび上がってきて、平静な気持ちを心底から動転させるのである。

その一家ごとに十年、十五年のひしがれた歳月をもち、その忘れかけたひだから"告発"ともいうべき真情がほとばしり出てきて、ともすれば、水俣病になれなれしくなる私たちを深い淵（ふち）にひきこむのである。

"恐怖な"患者という。"恐るべき"水俣病という。その恐怖とか恐ろしいとかいう了解事項的な形容のことばで、何と私たちの日常感覚を破壊せずに過ごしえてきたことか。私はテープを回し、カメラを回しながら、水俣病をテーマに与えられたものの戦慄（りつ）に、いくたび心身ともにおののいたことか。

光っている患者の世界

厳しい現実に戦りつ

女の患者がおとなの年齢になり、乳児期の面影のまま、おんなのからだになる。しかも、運動失調のため、言語（かんちょう）以外、便秘を防ぐ方法はない。テープを回しながら、語が"難儀"の核に近づいていく。十七歳の生理をもったおんなを狭い浴室の中で折り曲げながら、歯（しゅう）垢に全身を堅く閉じるわが子と格闘して、浣腸する。それが毎日の難儀なのだという。突然に声にならぬ声で、その母はかたわらの老いた父に目もやらず"おとうちゃんにも…言えんことがあるのです！　ほんとに、つらか！"その母はおえつしてしゃべりつづけることができない。父は、わざと身を反対の方によじって黙して伏している。患児は、ねむれたように静かな母を見つめている。その凍りついた瞬間にもテープは物理的に回転している。マイクをささえている自分の手が、その口もとのそばで上下している。それが文章の世界でもフィクションの世界でもなく、ただひとりの患者さんの世界のありのままに向けたカメラであり、テープであるとき、撮ってはならないもの、見てはならぬものを記録してしまったことの罪悪感に、自分ながら、空漠（ばく）の中に、さまよわずにはいられない。私は呪（のろ）い吐の罪があり、心理的に追い込まれたとき何も吐くもののない乾呪発作によくとらわれる。録音テープを耳に当べの斜面をのぼりながら、こみあげる吐き気にうずくまることもあった。

筆者

そうしたスタッフの共通体験として、一つの峰を辛くも越えたあとでは、以前に撮った工場のたたずまいにせよ、排水口にせよ、町の人の顔にせよ、まだ一つ物足りなく、わずかに見当ちがいであったりする。つまり、別の視（かお）が見えてきて、改めて、同じ対象にカメラをつきつけてゆくことになるのだ。

シナリオも構成も、スタッフ間の対話の中にあるということを、相互に確認している私たち四人のスタッフは、直接性に触発されたもののみを手がかりに次の日の撮影をひとりひとりの胸で考える。その意味でこの映画もまた、全員が創造主体の責たさから解き放たれることはない。夜ごとの激務ともいえる"懐胎のみ"は、だからこそ"畑（ただ）れたように熱い活にからみつくのである。演出、撮影、録音、製作というパートの分担はあるにせよ、生理的に同一主体でありたいという緊張感に対して酔うのである。夢（さ）めてカメラをもってその日、その日を撮る。そのようにして、約二千時間分のフィルムがまとめられた。したがって、この未編集のフィルムを見ると、日ごとに、深まっていく映像になっている。それは自ことにある水俣との出会いの責なりである以上、当然であろう。私は予感として「光る映画」というものになる気がする。明るいのではない。かといって暗く悲惨で同情に耐えぬといった映画ではましてない。それらをつき抜けた地点で生き、生きることで戦い、審判を求めて裁判に行動している患者さんの世界は、見る人の目には光って映るのだ。その意味で発光体のように光りを自体発しているフィルムとなるであろうそれは私の、また知らない類のフィルムであり、完成までに私の負った責任は新しくもあるし、当然に重いものと感悩している。

この十七年、水俣は忘れつづけられていたという一方、厚生省や、県や市は行政白誌をめくり直して、あれこれやったと言いもしよう。しかしロケ中にあった参議院公害対策委員会の現地視察のコマはこうである。「知ラナカッタ。公害認定後、患者ハ快方ニムカッテイルト聞イテイタ。コノ子イツカラコウデスカ？　ナニウマレタトキカラ……ソウデスカ？　……何トモ……知リマセンデシタ……スミマセン……」五十歳を越えた議員、選挙当選歴数回のベテラン議員が、公害対策委員会の委員となって、初めて、この現実をジカに見たのだ。患者さんの世界から遊照射して市、県、中央をみたとき「水俣病」は「公害」として「災害」として、あるいは「事故」として、論議されたとしても、この部落に軒をつらねて倒れ、あるいは水俣している現実を、見ることなく過ごしてきたのだ。隠すことの出来るなら隠したまま葬りたかったチッソ、市、県、国の本能的姿態に合わせて、見ることなく、水俣病を扱ってきた官僚と資本と「潤良な」市民たち、それを見続けた患者さんにとって、まさに、水俣病はおおい隠され、忘れられてきた歴史でしかなかったであろう。私もその「潤良な市民」のひとりでしかなかった恥を、このフィルムに痛くとどめて、発光体の一細胞に化身したいと思う。水俣病の掘実を見ることからすべては始まる。そして人は見えるだろう。繰り返し言うように、患者さんの世界は、光っているのだから。

（筆者は東プロダクション制作の「告発・水俣」映画監督として水俣市に滞在した）